

調査結果の要約(平成 30 年度 第 2 四半期)

調査概要

調査対象期間：平成 30 年度第 2 四半期(平成 30 年 7 月～9 月)
 調査対象地域：福岡県内の商工会地域 15 ブロック(ブロックの詳細は表紙を参照のこと。)
 調査実施方法：各ブロックに所属する商工会の経営指導員 15 名により、統一の調査票への選択記入(一部コメントは自由記入)での回答
 報告書留意点：金融斡旋、創業・経営革新の相談件数については、若干実績と異なる場合もある。

◇ 景気動向

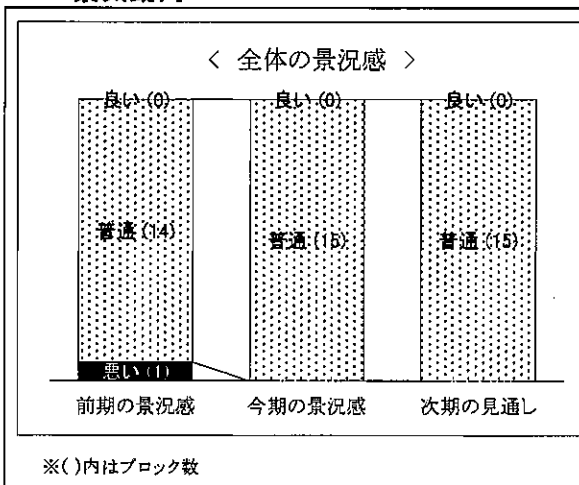

全国的に相次ぐ自然災害の影響で、小規模企業の今期の景況は、厳しい状況であった(小規模企業景気動向調査より)。
 福岡県内の景況感も「前期」より「今期」の方が、悪化が改善したように見えるが、依然、景気の回復が重い状況の中で、7月の豪雨災害の復旧の遅れや域内の消費の伸び悩み等から停滞傾向であった。「次期」の見通しからも、先行きが不透明であることの表れと推察される。また人口増減による地域間格差や大型店との競争激化により厳しい経営状況が続いており、今後も地域資源を活かした独自商品の開発、地域を超えた販売促進、生産性向上を地道に行うことが求められる。

◇ 金融動向

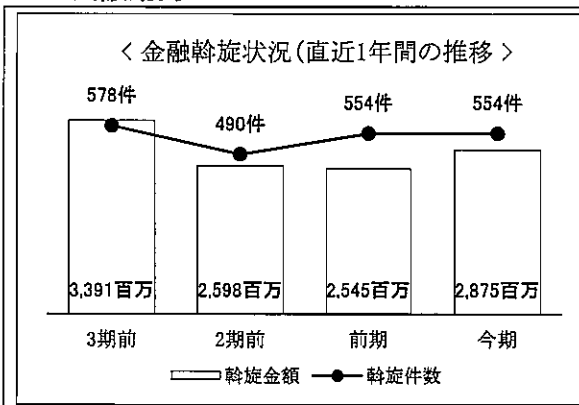

金融動向は、斡旋件数が前回と同一、斡旋金額が増加という結果となった。
 1件当たりの金額は前期の4,593千円から5,189千円と、約60万円増加しており、夏場に発生した猛暑や台風等の自然災害のほか、人手不足や原材料高の影響が考えられる。
 福岡県全体の資金繰り状況への悪影響は今のところ見られないが、今後の悪化懸念は強く、引き続き個別事業者の状況を注視する必要があると考えられる。

◇ 雇用動向

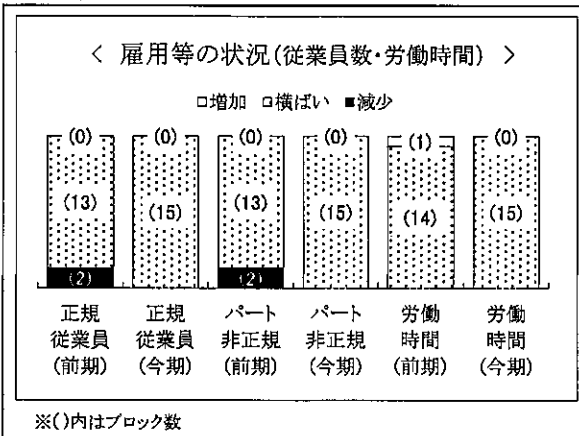

全体的には、若年労働者の人口減少が、地方の中小企業・零細企業に慢性的な人材不足をもたらし、さらには事業継続の断念を検討している事業所もあり、かなり深刻な状況になっている。
 人手不足は、地区、業種にかかわらず深刻な状況が続いているため、女性と高齢者の雇用を受け入れる環境の整備がさらに必要だと思われる。
 また人手不足をカバーするため、外国人労働者の雇用も業種により、多く見受けられるようになっている。

景気の動向(平成 30 年度 第 2 四半期)

☑ 全体の景況感

全体的な景況感は、製造業・建設業に「好転」が見られたが、他業種は依然厳しい状況であった。製造業は、国内回帰を受けて下請事業を行う製造業、食品・ペットフードの製造業が好調であった。建設業は、7月豪雨災害の復旧工事や大型公共工事等で一部の地域に好転が見られた。他業種は、豪雨災害の復旧の遅れや人口増加地域との地域間格差があるものの、消費の伸び悩みが続いている状況であった。

☑ 業種別の景況感

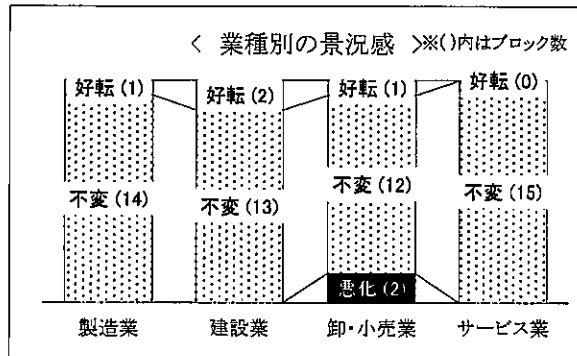

業種別の全体の景況感は、卸・小売業を除けば若干の景気好転が見られた。製造業の「好転」1は、海外の人件費高騰等から国内回帰の製造業が好調である。建設業の「好転」2は、7月の豪雨災害の復旧工事や公共工事等で好調であった。卸・小売業の「好転」1は、豪雨災害による大型店休業による地元店への購買回帰であり、一方、「悪化」2は、豪雨災害の店舗復旧の遅れや購買回復の遅れであった。

☑ 地域別の景況感

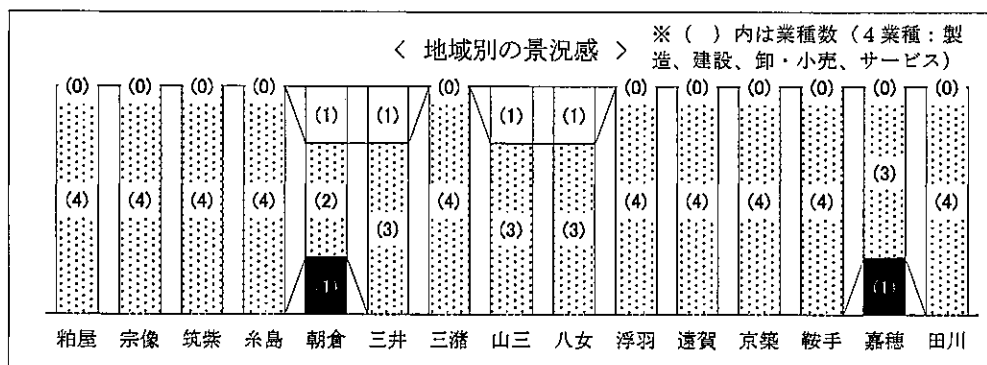

地域全体の景況感は、依然 回復の足取りが重い状況であった。「朝倉」地区は、大型公共工事で建設業:好転1、豪雨災害の復興途上で卸・小売業:悪化1となる。「三井」地区は、豪雨災害の大型店休業で地元の卸・小売業への購買回帰:好転1となる。「山三」地区は、大手ハウスメーカーの好調で下請事業の建設業:好転1となる。「八女」地区は、海外工場の人件費高騰で国内回帰の製造業:好転1となる。「嘉穂」地区は、豪雨による店舗回復の遅れにより卸・小売業:悪化1となる。

＜ 今期の景況感(地域別・業種別) ＞

☀:良い、☁:普通、☹:悪い

ブロック	粕屋	宗像	筑紫	糸島	朝倉	三井	三潁	山三	八女	浮羽	遠賀	京築	鞍手	嘉穂	田川
全 体	☁	☁	☁	☁	☁	☁	☁	☁	☁	☁	☁	☁	☁	☁	☁
製 造	☁	☁	☁	☁	☁	☁	☁	☁	☀	☁	☁	☁	☁	☁	☁
建 設	☁	☁	☁	☁	☀	☁	☁	☀	☁	☁	☁	☁	☁	☁	☁
卸・小売	☁	☁	☁	☁	☹	☀	☁	☁	☁	☁	☁	☁	☁	☹	☁
サービス	☁	☁	☁	☁	☁	☁	☁	☁	☁	☁	☁	☁	☁	☁	☁

＜ 次期の見通し(地域別・業種別) ＞

☀:良い、☁:普通、☹:悪い

ブロック	粕屋	宗像	筑紫	糸島	朝倉	三井	三潁	山三	八女	浮羽	遠賀	京築	鞍手	嘉穂	田川
全 体	☁	☁	☁	☁	☁	☁	☁	☁	☁	☁	☁	☁	☁	☁	☁
製 造	☁	☁	☁	☁	☁	☁	☁	☁	☀	☁	☁	☁	☁	☁	☁
建 設	☁	☁	☁	☁	☀	☁	☁	☀	☀	☁	☁	☁	☁	☁	☁
卸・小売	☁	☁	☁	☁	☹	☁	☁	☁	☁	☁	☁	☁	☁	☹	☁
サービス	☁	☁	☁	☁	☁	☹	☁	☁	☁	☁	☁	☁	☁	☁	☁

☑ 地域の企業動向(特に目立った動き)

7月豪雨災害で被害を受けた工場・店舗(筑紫、小郡、三潁、嘉穂)が復旧されてきたが、業績回復には至らなかった。業況感の回復を見込んで、福岡市近郊に大型店出店(宗像、小郡、遠賀、嘉麻)や工場新設(築上)が行われるようになってきた。製造業において中国の人員費高騰等から下請けの国内回帰が増加傾向となってきた。(八女)

－ 以下は調査員のコメント一覧 －

地域の企業動向

ブロック	コメント(自由記入)
1 粕屋	<ul style="list-style-type: none"> ・8月に地域内に2店舗目となるコンビニがオープンした。以前からあったコンビニから数百メートルでのオープンだったため、新たにオープンした大手コンビニの方に人が流れており、大きく影響している。…志賀 / ・8月に国道線沿のコンビニエンスストアが閉店、9月に駅東口のお好み焼き店が閉店し、古賀市役所前交差点にイタリアンレストラン(移転)跡地に博多串揚げくし天が開店した。(同系列店)…古賀市 ・1月にオープンしたばかりのダイキョープラザ篠栗店が9月に閉店した。…篠栗町 ・大賀薬局が9月末で退店した。…志免町 / 8月にケーキ屋がIC出口の大通り沿いに開店した。車通りの多い場所であり、開店から好調をキープしている。また、9月に唐揚げ専門店が出店した。町内に唐揚げ専門店がなく、ドラッグストアの敷地内に店舗を構えているため、買い物帰りの顧客で賑わっている。…須恵町 ・当期における新規入会 25社の内、7社が当期新規開業であり、増加傾向である。…粕屋町
2 宗像	<ul style="list-style-type: none"> ・市内への若年層を中心とした世帯人口の流入により、新規の大型店や大企業による支店の他、若い小規模事業者による出店や開業がみられる。…福津市
3 筑紫	<ul style="list-style-type: none"> ・7月の西日本豪雨により機材商品建物等の被害が発生した。…筑紫野市

4	糸島	<ul style="list-style-type: none"> ・当会の業種は4割が建設業者であるが、自社の外注業者の一人親方保険や、従業員がいる事業者は労災保険加入手続きに来られる方が年々増えている。…早良 ・メディアで取り上げられた影響で観光客は増えていたが、それが交通渋滞につながり、悪印象からリピーターにつながらない場合も多い。…糸島
5	朝倉	<ul style="list-style-type: none"> ・大型公共工事(小石原ダム)により建設業及び関連業種が地域の景気を牽引しているが、人材不足や人口減少などのマイナス要因による影響も深刻化している。全体的には大きな変化は見られない。
6	三井	<ul style="list-style-type: none"> ・8月にビッグモーターがイオン小郡店前に出店し、今後、小規模の中古車販売店等に影響があると思われる。／9月に豪雨災害により休業していたイオン小郡店が営業開始した。テナントの店舗は、一部のみ再開した。…小郡市
7	三潞	<ul style="list-style-type: none"> ・7月の豪雨災害で被災した事業者の大半が復旧したが売上高前年比5%～20%減の見込みである。事業用資産にも多大な被害があった。
8	山三	<ul style="list-style-type: none"> ・大型店が廃業し、今後の出店の見通しが立っていない状況が続いている。…みやま市 ・個店うどん屋の廃業により、居抜きでラーメンチェーン店が開業した。老舗の寿司割烹店が、急遽廃業を計画している。大型ショッピングモールが、市場調査を行い、地権者との協議に入っている。…柳川市
9	八女	<ul style="list-style-type: none"> ・製造業において中国の人件費高騰等から下請けの国内回帰が増加傾向にある。…八女市 ・製造業・建設業を中心に昨年よりやや好調である。…広川町
10	浮羽	<ul style="list-style-type: none"> ・代表者の高齢化による事業所の廃業が増加している。…田主丸町
11	遠賀	<ul style="list-style-type: none"> ・商店街で火災が発生し、2事業所が焼失した。事業の再開可否は未定である。 ・町内に比較的大きな介護施設が創業し、近くに町立病院が今年3月に移転した。周辺の活性化が期待される。 ・10月末でレッドキャベツ閉店、新たに吉田地区にスーパー等商業施設の予定である。 ・9月にドラッグストアモリが開店したが、今のところ各店舗から売上に影響があるという情報が挙がってきていない。
12	京築	<ul style="list-style-type: none"> ・築上町にファミリーレストラン「ジョイフル」のハンバーグやステーキの製造工場が建設され、今秋から本格稼働する予定である。来春には研修センターも併設される予定である。…築上町
13	鞍手	<ul style="list-style-type: none"> ・どの業種も一時の景気の悪さは脱した傾向にある。特に悪かった小売業もここに来てやや上昇に転じており、景況感には好転の兆しを見せている。 ・9月に地域振興券である「くらたまち振興券」を販売。商品券4,500万円、リフォーム券2,500万円の販売を行い、町、県の支援もあり、昨年度よりも総額1,000万円増額での販売だったが、昨年と異なり即日完売できなかった。リフォーム券はいまだに残った状況。景気好転の影響なのか、それとも発行枚数が多すぎたのか現在分析中である。…鞍手町
14	嘉穂	<ul style="list-style-type: none"> ・7月の大雨により、工場や店舗が休業開始になった地域がある。徐々に戻っているが、工場によっては、稼働が開始がずれ込むところもある。…飯塚市 ・グリーンコープ(生活協同組合)の出張店舗が嘉麻市嘉穂地区にオープンした。…嘉麻市
15	田川	<ul style="list-style-type: none"> ・飲食店の新規出店が増加した。…添田町

☑ 好調な事例

建設業は、台風等の豪雨災害の復旧工事(宗像、糸島)が活発であった、と同時に水害で大型店(小郡市)が休店したことで、地元スーパーや小売業の買物客が増えた。製造業は、資産運用や相続税対策の賃貸アパート業界の伸長で鉄骨製造業者(朝倉)の工場拡張が行われた。小売業は、農産物を都市部や地域外に売込む取組み(山三、田川)が好調であった。JAPAN ブランド育成支援事業が採択され、今後EUを中心として海外展開を予定している事業所(古賀、大川)があり期待される。

－ 以下は調査員のコメント一覧 －

好調な事例

ブロック		コメント(自由記入)
1	粕屋	・志賀島地域は観光地ということもあり、飲食業及びレンタサイクルがテレビや雑誌等に取り上げられて好調である。 …志賀 / JAPAN ブランド育成支援事業が採択され、今後 EU を中心として海外展開を予定している事業所あり。 大川市の事業者と大川商工会議所、古賀市の事業者と商工会の 4 者連携により実現された。…古賀市 / ・調味料製造業者があごだしブームに乗り、売上が倍増している。ペットフード製造業者が、大手との契約により売上が倍増している。…新宮町
2	宗像	・台風等の災害の影響で建設業を中心に災害の復旧需要で活況を帯びている。…宗像市 / 若年層を中心とした人口増加により、飲食業やファミリー向けサービス産業が好調のようである。一方、高齢化の進展に伴い、整形外科等のサービス業も需要が見受けられる。…福津市
3	筑紫	・新市庁舎建設に伴う新規店舗等開業し、販路拡大している。…筑紫野市
4	糸島	・10 年間赤字経営、昨年、朝倉豪雨の際に売上が大幅減少したのをきっかけに、社内全体で財務面、労務面、利益率等の経営改善(見直し)を図り黒字に転じた。さらに、11 月に 3 店舗目をオープンする予定である。…糸島 ・戸建住宅の老朽化や台風等の災害により、リフォーム関係の依頼が多く建設関係業者は慢性的な人材不足もあり多忙を極めている。車の整備関係の需要が盆前は停滞気味で少なかったが盆明け以降急激に依頼が増加している。認証工場へステップアップしたいという設備投資の金融相談もあった。…早良
5	朝倉	・試算運用や相続税対策として賃貸アパート業界が伸びており、これを背景に鉄骨製造業者が現状の 2.5 倍の工場を新設した。インバウンド増加を背景に主に台湾人観光客をターゲットにしている観光バス会社が関西営業所(大阪府)を新規出店した。
6	三井	・豪雨災害の影響で、イオン小郡店が休業していたため、再開前の間、その他のスーパーや小売店への買物客が増加した。…小郡市
7	三潁	・バイオガス発電プラントを建設中の事業者がある。
8	山三	・地域外への取組みを実行している事業所は比較的安定している。…みやま市 / 大手ハウスメーカーの下請け等を請け負っている事業者が好調である。その他、鉄工業も好調である。設備投資と外国人労働者雇用を検討している事業者が増えている。…柳川市
9	八女	・設備投資が増えてきており、先端設備導入計画の策定支援が増えている。…広川町
11	遠賀	・飲食店で、近々隣の市に 3 号店を出店予定の店舗がある。駅前商店連盟が主催で行っているマルシェの効果で、少しではあるがイベント後も商店街へお客が訪れている。
15	田川	・田川郡内の農産物を北九州市小倉で貸店舗を間借りして販売する事業所が新規創業し、順調に売上を上げるなど、都市部へ地方部の商材を持ち込む業態が徐々に増えつつある。…香春町 / 9 月 20 日にプレミアム商品券 6,000 千円発行した…赤村

金融の動向(平成30年度 第2四半期)

☑ 全体の金融動向

引き続き日本公庫をはじめとした金融機関に積極的な融資姿勢が見られ、相談・審査もスムーズな対応が継続しており、融資を受けやすい環境が継続しているものと考えられる。金利について、地元信用金庫が期間限定での無担保無保証の低金利融資制度を実施、保証協会付き創業者融資で保証料ゼロで低金利設定がなされる等、低金利での融資報告がなされており、計画的・戦略的な資金調達が可能なる状況であると考えられる。

☑ 業種別の金融動向

資金繰りについては、すべての業種で「悪い」と回答はなく、一部地域の建設業で「良い」との回答がなされており、状況は悪くありません。しかし、平成30年9月期の小規模企業景気動向調査によれば、相次ぐ自然災害(猛暑や台風等)の影響で、産業全体、製造業・建設業・小売業・サービス業といったすべての業種で資金繰りDI(景気動向指数)がマイナスとなっており、今後の動向を注視する必要があると考えられる。

☑ 地域別の金融動向

資金繰りについては、朝倉の建設業で「良い」との回答のほか、すべての地域で「普通」との回答だった。前期(平成30年度第1四半期)に一部業種で「悪い」と回答のあった、「三井」「遠賀」「鞍手」も「普通」に転換しており、差し迫った資金需要は低いものとみられる。経営革新相談は「筑紫」の30件を筆頭に「粕屋」22件、「糸島」10件の他はやや低調で、8ブロックで0件という結果となっている。また開業創業相談については、「筑紫」30件、「宗像」23件、「粕屋」22件、「糸島」21件が牽引、すべてのブロックで相談実績が報告されていることから、創業時の融資状況の好転等から、起業への前向きな取り組みが見られ、今後の開業数の増加への期待が持たれる。

＜ 創業・経営革新の相談件数(地域別) ＞

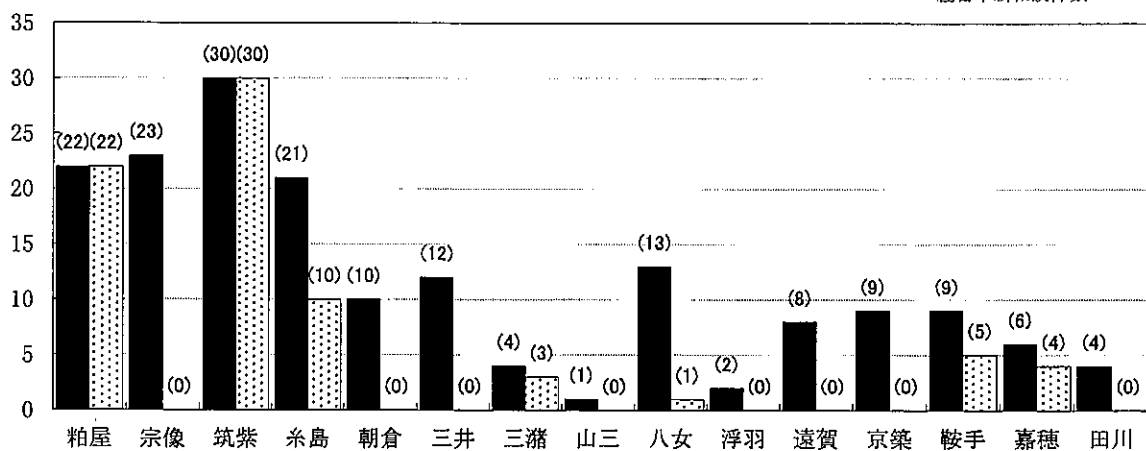

＜ 資金繰りの状況 ＞

☀️ 良い、☁️ 普通、☹️ 悪い

ブロック	粕屋	宗像	筑紫	糸島	朝倉	三井	三潞	山三	八女	浮羽	遠賀	京築	鞍手	嘉穂	田川
全 体	☁️	☁️	☁️	☁️	☁️	☁️	☁️	☁️	☁️	☁️	☁️	☁️	☁️	☁️	☁️
製 造	☁️	☁️	☁️	☁️	☁️	☁️	☁️	☁️	☁️	☁️	☁️	☁️	☁️	☁️	☁️
建 設	☁️	☁️	☁️	☁️	☀️	☁️	☁️	☁️	☁️	☁️	☁️	☁️	☁️	☁️	☁️
卸・小売	☁️	☁️	☁️	☁️	☁️	☁️	☁️	☁️	☁️	☁️	☁️	☁️	☁️	☁️	☁️
サービス	☁️	☁️	☁️	☁️	☁️	☁️	☁️	☁️	☁️	☁️	☁️	☁️	☁️	☁️	☁️

＜ 金融幹旋件数 ＞

※ ()内は設備関連

ブロック	県制度	マル経	国金	貯共	市町村	その他	計
粕 屋	1 (0)	18 (9)	11 (1503)	0 (0)	5 (3)	0 (0)	35 (1515)
宗 像	9 (1)	9 (2)	11 (5)	0 (0)	58 (16)	0 (0)	87 (24)
筑 紫	29 (5)	29 (8)	12 (10)	0 (0)	79 (10)	0 (0)	149 (33)
糸 島	10 (3)	18 (11)	18 (11)	0 (0)	3 (2)	0 (0)	49 (27)
朝 倉	3 (2)	4 (3)	12 (2)	0 (0)	1 (0)	0 (0)	20 (7)
三 井	4 (1)	4 (1)	1 (1)	0 (0)	1 (0)	0 (0)	10 (3)
三 潞	2 (2)	8 (5)	6 (4)	0 (0)	5 (3)	0 (0)	21 (14)
山 三	1 (1)	14 (6)	0 (0)	0 (0)	27 (9)	0 (0)	42 (16)
八 女	2 (0)	18 (7)	8 (3)	0 (0)	1 (230)	0 (0)	29 (240)
浮 羽	1 (0)	11 (5)	0 (0)	0 (0)	7 (2)	0 (0)	19 (7)
遠 賀	1 (0)	15 (6)	6 (4)	0 (0)	21 (0)	1 (1)	44 (11)
京 築	1 (0)	9 (5)	4 (2)	0 (0)	0 (0)	0 (0)	14 (7)
鞍 手	0 (0)	4 (1)	3 (0)	0 (0)	0 (0)	0 (0)	7 (1)
嘉 穂	1 (1)	9 (3)	10 (7)	0 (0)	0 (0)	0 (0)	20 (11)
田 川	1 (0)	7 (3)	0 (0)	0 (0)	0 (0)	0 (0)	8 (3)
計	66 (16)	177 (75)	102 (1552)	0 (0)	208 (275)	1 (1)	554 (1919)

＜ 金融斡旋金額 ＞

※ ()内は設備関連

(単位:千円)

ブロック	県制度	マル経	国金	貯共	市町村	その他	計
粕 屋	1,100	80,650	96,300	0	17,500	0	195,550
	(0)	(17,350)	(12,670)	(0)	(8,051)	(0)	(38,071)
宗 像	47,500	43,300	52,000	0	300,150	0	442,950
	(1,000)	(5,250)	(16,440)	(0)	(41,710)	(0)	(64,400)
筑 紫	218,000	197,700	50,800	0	405,300	0	871,800
	(15,500)	(37,010)	(28,290)	(0)	(21,961)	(0)	(102,761)
糸 島	59,000	95,900	87,730	0	9,290	0	251,920
	(16,500)	(27,310)	(43,690)	(0)	(4,290)	(0)	(91,790)
朝 倉	11,500	15,000	55,600	0	4,000	0	86,100
	(7,500)	(8,400)	(4,300)	(0)	(0)	(0)	(20,200)
三 井	18,800	23,000	3,500	0	3,000	0	48,300
	(800)	(8,300)	(1,090)	(0)	(0)	(0)	(10,190)
三 瀧	5,050	83,400	79,500	0	23,600	0	191,550
	(4,700)	(27,530)	(68,100)	(0)	(14,500)	(0)	(114,830)
山 三	6,000	88,300	0	0	193,800	0	288,100
	(4,400)	(31,600)	(0)	(0)	(48,076)	(0)	(84,076)
八 女	1,400	12,485	5,500	0	1	0	19,386
	(0)	(3,155)	(1,330)	(0)	(216)	(0)	(4,701)
浮 羽	3,000	44,900	0	0	23,000	0	70,900
	(0)	(12,010)	(0)	(0)	(6,120)	(0)	(18,130)
遠 賀	5,000	37,970	46,500	0	62,820	0	152,290
	(5,000)	(9,520)	(16,450)	(0)	(21,220)	(0)	(52,190)
京 築	1,500	30,100	21,370	0	0	0	52,970
	(0)	(11,910)	(12,070)	(0)	(0)	(0)	(23,980)
鞍 手	0	30,800	11,000	0	0	0	41,800
	(0)	(7,000)	(0)	(0)	(0)	(0)	(7,000)
嘉 穂	5,000	65,000	42,450	0	0	0	112,450
	(2,500)	(14,300)	(16,870)	(0)	(0)	(0)	(33,670)
田 川	5,000	44,200	0	0	0	0	49,200
	(0)	(10,800)	(0)	(0)	(0)	(0)	(10,800)
計	387,850	892,705	552,250	0	1,042,461	0	2,875,266
	(57,900)	(231,445)	(221,300)	(0)	(166,144)	(0)	(676,789)

☑ 融資全般に係る金融機関の対応

ブロック	コメント(自由記入)
1	<p>粕屋</p> <p>・日本公庫(以下、日本公庫)の申込時は従来どおり、担当者と事前に連絡を取り、情報交換等によりスムーズに対応している。地元金融機関からも事前に事業者情報等を求められた時には情報連絡交換を行っている。…志賀 / 日本公庫とは事前相談等により連携が取れており、迅速な対応をいただいている。…古賀市 / 日本公庫には、迅速な対応を行っていただいている。…宇美町 / 日本公庫の対応は引き続き良好である。…志免町 / リスケアについては相談者がいない状態が続いている。…須恵町 / 日本公庫について決裁が早く、否決も少ない。…新宮町 / 全体的に、運転資金の需要は変わらないものの設備投資や車両購入などの申込みが増えてきている…久山町/日本公庫とは特に事前協議を行なっている為、公庫案件は順調に融資実行されている。…粕屋町</p>
2	<p>宗像</p> <p>・金融機関は概ね前向きに丁寧に対応していただいている。福津市商工会で今年度はマル経制度の推進に力を入れていることもあり、利用者が増え、そのメリットに対し感謝の言葉等が寄せられている。…福津市</p>
4	<p>糸島</p> <p>・日本公庫は従前より審査にはスピーディーに対応いただいておりますが大変助かっているが、借換について少し前まではセーフティーネットの関係で借入から返済期間が3分の1未満でも応じてくれていたが、最近は2分の1を目安にしか1本化に応じてもらいにくくなった。…早良</p> <p>・創業資金で日本公庫、民間金融機関の協調融資が増加しているように感じている。…糸島市</p>
5	<p>朝倉</p> <p>・金融機関の貸出態度は概ね良好である。</p>
6	<p>三井</p> <p>・補助金の相談・申請を考えている事業者が、自己資金分を融資で検討する傾向が多い。…小郡市 / リスケア案件については、日本公庫、保証協会は積極的に相談に応じてもらっている。…久留米東部</p>
8	<p>山三</p> <p>・日本政策公庫と事前協議を密に行い、スムーズに貸付まで対応いただいている。保証協会とも、頻繁に情報交換を行っている。設備資金の借り入れが増えている。</p>
11	<p>遠賀</p> <p>・遠賀信用金庫が期間限定ではあるが、独自の無担保無保証の低金利融資制度を開始した。取引があり、経営状況がよい事業所とかなりハードルは高いが、今回たまたま日本公庫や他の金融機関での融資が難しい案件に対応が可能となった。</p> <p>・日本公庫及び地元金融機関の貸し出し状況は好転している。</p>
13	<p>鞍手</p> <p>・小売業の資金繰りの悪さがやや目立つ。景況は改善方向にあるものの、企業の財務内容改善にはまだ行きついていないが実感としてある。リスケアの相談が増えてきており、金融機関と連携しながら返済計画を策定している。金融機関の融資対応は変わらず積極的であり、各金融機関とも金利競争の様相を呈している。…鞍手町</p>
14	<p>嘉穂</p> <p>・日本公庫のリスケア案件(製造業)があり、柔軟に対応いただいた。…嘉麻市</p>
15	<p>田川</p> <p>・前向きに対応していただいている。…福智町</p>

☑今後期待する金融施策、助成金制度など

－ 以下は調査員のコメント一覧 －

ブロック		コメント(自由記入)
1	粕屋	・経営発達支援資金のメット拡充を望んでいる。…古賀市 / ①日本公庫との「経営力強化資金」にて相談受付事業所さんと事業計画策定他側面支援を継続中である。②日本公庫・保協制度は、今後も会員さんは囲い込み戦略として・非会員さんは加入促進のツールとして推進していきたいので、制度充実を希望している。…粕屋町
2	宗像	・創業者や事業承継者に対する、その後押し効果が期待できる融資制度の更なる充実を希望している。…福津市
4	糸島	・保証協会付き創業者向け融資は保証料ゼロで、金利も低く設定されており、日本公庫の創業融資も以前に比べれば下がっているが、保証協会付き制度と金額面での差が出てきている為公庫の金利ももう少し下げただけだと感じる。また、政策として設備投資を促すのであれば、先端設備等導入計画などの高額な設備だけでなく、もう少し少額なものまでカバーが必要であると感じる。…早良
11	遠賀	・低金利の継続。

雇用の動向(平成 30 年度 第 2 四半期)

☑ 全体の雇用動向

全体として雇用動向には大きな変化が見られないが、業種によっては、三井地区、鞍手地区の製造業が、正規従業員、パート従業員がともに増加している。

労働時間数が増えている地区が山三地区のみで、その他は増減がない。人手不足の報告が上がっているにもかかわらず、労働時間増えてないことを考えると先行きが不安なところがある。

☑ 業種別の雇用動向

製造業で、三井地区と鞍手地区が正規、非正規従業員共に増加している。その他の業種は従業員の増減には変化がなかった。

☑ 地域別の雇用動向

前期と比べて山三地区の非正規従業員の減少に歯止めがかかっているようだ。また、労働時間に関して、前期は嘉穂地区が増加傾向ではあったが、今期は全体的に増減があまり見られない。

＜ 正規従業員数の動向(地域別・業種別) ＞

● : 増加、⇔ : 横ばい、↘ : 減少

	1	2	3	4	5	6	7	8	9	10	11	12	13	14	15
ブロック	粕屋	宗像	筑紫	糸島	朝倉	三井	三潞	山三	八女	浮羽	遠賀	京築	鞍手	嘉穂	田川
全 体	⇔	⇔	⇔	⇔	⇔	⇔	⇔	⇔	⇔	⇔	⇔	⇔	⇔	⇔	⇔
製 造	⇔	⇔	⇔	⇔	⇔	●	⇔	⇔	⇔	⇔	⇔	⇔	●	⇔	⇔
建 設	⇔	⇔	⇔	⇔	⇔	⇔	⇔	⇔	⇔	⇔	⇔	⇔	⇔	⇔	⇔
卸・小売	⇔	⇔	⇔	⇔	⇔	⇔	⇔	⇔	⇔	⇔	⇔	⇔	⇔	⇔	⇔
サ ー ビ ス	⇔	⇔	⇔	⇔	⇔	⇔	⇔	⇔	⇔	⇔	⇔	⇔	⇔	⇔	⇔

＜ パート労働者数(非正規従業員数)の動向(地域別・業種別) ＞

● : 増加、⇔ : 横ばい、↘ : 減少

ブロック	粕屋	宗像	筑紫	糸島	朝倉	三井	三潞	山三	八女	浮羽	遠賀	京築	鞍手	嘉穂	田川
全 体	⇔	⇔	⇔	⇔	⇔	⇔	⇔	⇔	⇔	⇔	⇔	⇔	⇔	⇔	⇔
製 造	⇔	⇔	⇔	⇔	⇔	●	⇔	⇔	⇔	⇔	⇔	⇔	●	⇔	⇔
建 設	⇔	⇔	⇔	⇔	⇔	⇔	⇔	↘	⇔	⇔	⇔	⇔	⇔	⇔	⇔
卸・小売	⇔	⇔	⇔	⇔	⇔	⇔	⇔	⇔	⇔	⇔	⇔	⇔	⇔	⇔	⇔
サ ー ビ ス	⇔	⇔	⇔	⇔	⇔	⇔	⇔	⇔	⇔	⇔	⇔	⇔	⇔	⇔	⇔

＜ 労働時間数の動向(地域別・業種別) ＞

● : 増加、⇔ : 横ばい、↘ : 減少

ブロック	粕屋	宗像	筑紫	糸島	朝倉	三井	三潞	山三	八女	浮羽	遠賀	京築	鞍手	嘉穂	田川
全 体	⇔	⇔	⇔	⇔	⇔	⇔	⇔	⇔	⇔	⇔	⇔	⇔	⇔	⇔	⇔
製 造	⇔	⇔	⇔	⇔	⇔	⇔	⇔	⇔	⇔	⇔	⇔	⇔	⇔	⇔	⇔
建 設	⇔	⇔	⇔	⇔	⇔	⇔	⇔	●	⇔	⇔	⇔	⇔	⇔	⇔	⇔
卸・小売	⇔	⇔	⇔	⇔	⇔	⇔	⇔	⇔	⇔	⇔	⇔	⇔	⇔	⇔	⇔
サ ー ビ ス	⇔	⇔	⇔	⇔	⇔	⇔	⇔	⇔	⇔	⇔	⇔	⇔	⇔	⇔	⇔

☑ 雇用状況についての特記事項

若年労働者の人口減少が、地方の中小企業・零細企業に慢性的な人材不足をもたらし、さらには事業継続の断念を検討している事業所もあり、かなり深刻な状況になっている。

人手不足をカバーするため、建設関係は外国人実習生、飲食店やコンビニエンスストアは外国人留学生の就労が段々多く見受けられ、また、高齢者の雇用も活発で、業種によっては70歳からの採用を行うところもある。

働き手の傾向として待遇や業務内容が気に入らなければ、すぐに辞めるケースが多くなり、働き手市場ではある。短期の就労を繰り返すだけでは本人のスキルアップには繋がらず、いずれは仕事に行き詰まり、後々に本人が苦勞するのではないだろうかと思う。

ー 以下は調査員のコメント一覧 ー

ブロック	コメント(自由記入)
1 粕屋	・飲食業からアルバイト等の人手不足に嘆いている声が多数ある。求人広告を出しても人が集まらない現状など、不足する部分を補う仕組みも必要となってきた。…志賀 / 従業員数に大きな増減は見られないものの、製造業及び建設業については離職と雇入の入れ替わりが激しい。また、一部製造業・建設業関連事業所にてベトナム人等、外国人労働者を活用している事業所がある。…古賀市 / 雇用に関しては相変わらず売り上げを伸ばす製造、建設で増加している。一方で小売り等で雇用の伸び悩みが続いている。各企業ともに雇用の機会に際して、助成金を活用する企業が増えた。…宇美町 ・建設業で、外国人を雇用した事業所があり、慢性的な人材難から、外国人の雇用は増えているのではないかと感じる…志免町 / 運送会社については、従業員の動きがかなり活発である。…須志町 / 入れ替わりが激しい企業は規程設置・明確化等で従来からの職員特に若年層職員の定着を目指すことが望ましいと考える。 / 法人会員数社から就業規程他法的整備の依頼が散見される。定着意欲の表れと法的トラブル防止策と思われる。 / スーパー・コンビニ店等外国人・高齢者が増えている。夜間労働者不足と推測される。…粕屋町
2 宗像	事業主が即戦力になる従業員を求め過ぎるが故に社員教育に対する意識が欠如し、増員・減員を頻りに繰り返している企業が散見される。…宗像市
3 筑紫	建設業の事業者より従業員の雇用形態の変更に関する相談があった。 サービス業において時間外労働が増えている。…那珂川町
4 糸島	現在ほとんどの業種で人材不足であるが、飲食業で人材が集まらず配達が出来なくなり、夕方の営業を取りやめ昼間だけで営業時間を短縮せざるを得なくなった店舗がある。…早良
5 朝倉	新たな人材を確保するのが困難である。
6 三井	最低賃金の改定により、配偶者の扶養の範囲内で働いているパート従業員から、労働時間を減らしたいと申し出があり、仕事が十分に回らないと事業主より相談を受けた。…小郡市 / 従業員の募集を行っているが、応募が少ない…大刀洗町 / 建設業は外国人労働者の活用が積極的な印象である。自社の就業規則の内容確認、見直しを検討する企業が増えている。…久留米東部
8 山三	建設業などの人手不足が特に進んでいる。 外国人の労働者活用を考えている事業所が増加しているが、まだ解決すべき問題があるようである。
10 浮羽	各業種共に正社員・パートを募集しても集まらない状況である。人手が確保できていないため事業維持・拡大に支障をきたしている事業所もある。…うきは市
11 遠賀	・工業系、特に建設関係の雇用増加が多く、人手不足である。 ・介護事業での外国人雇用の関心が高まっている。
12 京築	築上町にファミリーレストラン「ジョイフル」の工場が建設され、パート新規雇用約100名のうち、町内から60名ほどが採用された。…築上町 本所C
13 鞍手	建設業及び製造業で外国人労働者の採用が増えている。諸条件の問題があり、大きく広がるにはまだ時間がかかりそうである。…鞍手町
14 嘉穂	・社員を増員したいが、求人が来ない状況が続いている。仕事の受注はあるが、絶対的人数が足りないため、受注できない状態が続いている。最低賃金の上昇で頭を抱えている店舗が多数ある。…飯塚市 ・最低賃金の上昇もあり雇用情勢は横ばい傾向も、小規模事業者では募集しても応募がない状況となっている。…嘉麻市

15	田川	<ul style="list-style-type: none"> ・引き続き人手不足感が強く、従業員募集をしても人が集まらず、現在いる従業員で仕事をさばくと労働時間が増加し労働環境が悪化するという悪循環に陥っている。…香春町 ・新聞小売業(配達)で雇用の確保に苦慮している。…糸田町
----	----	-------------------------------------------------------------------------------------------------------------------------------------------------------------------------

☑現在の労働施策・制度についての意見・要望等

働き方改革関連法案が成立し、平成31年4月1日から施行される。
 特に注目されるべき点は、労働基準法の改正で、時間外労働時間の上限が1ヵ月45時間、1年360時間とされ、また、年次有給休暇では、10日以上ある者で、年間有給休暇を5日取らない従業員にして、最低でも5日は取得させるよう、事業主側が時季を指定して取得させなければならない。平成34年4月1日からは、1ヵ月60時間を越える自家内労働時間の割増賃金について、割増率を中小企業でも50%以上にしなければならないため、中小企業の対応策が必要となる。

ー 以下は調査員のコメント一覧 ー

ブロック	コメント(自由記入)
1	粕屋 <ul style="list-style-type: none"> ・厚生労働省の雇用関連助成金について、制度の明確化及び申請の簡略化を望んでいる。…古賀市 / キャリアアップ助成金を活用しようとする企業が大幅に増えたように感じる。社会保険労務士の営業や、事業者間相互での情報伝達によるものと思われる。…宇美町 ・求人方法については、費用を押さえたいということから「ハローワーク」がダントツである。しかしながら、情報が埋もれやすいようで、レスポンスが悪いという意見をよく聞く。…須恵町 ・36協定など残業のことを意識している経営者が増えた。…久山町 ・国の政策「働き方改革」での正社員人材確保の一環で年末年始連休取得あるいはお盆休連続休暇等で思い切って1週間以上休暇を取らせる企業がたくさん出てくるのを期待している。建設業の場合、正社員でなく外注費での取扱いが増加し、労災のみの加入のケースが増加している。従業員は、消費税算出上の経費と経費抑制策と捉えるのではなく、人材育成となすべきである。…粕屋町
4	糸島 <ul style="list-style-type: none"> ・キャリアアップ、業務改善助成金への問い合わせが増えてきている。10月より最低賃金が上がり、商工会としても広報等でお知らせしているが、非会員への周知が行き届かない状況である。 ・街中でも、たまに最低賃金を割ってアルバイトを募集している店舗等を見かける。県や市と連携しさらに周知を徹底していく必要があるように感じる。…糸島
5	朝倉 <ul style="list-style-type: none"> ・地域別最低賃金が最高額の東京都と最低額の鹿児島県では224円の差がある。地方からの人材流出の一因になっている。
8	山三 <ul style="list-style-type: none"> ・高齢者雇用関係の助成金について関心が高まっている。
11	遠賀 <ul style="list-style-type: none"> ・人材不足の上に、最低賃金引き上げは中小零細事業者には死活問題である。人がいないから事業が継続できない、という話も冗談には聞こえなくなっている。 ・外国人を雇用したのは良いが、更新手続きで手間と費用がかかり過ぎるという意見が挙がっている。